京城日報

本紙定價　一部金五錢▲一ヶ月金九拾錢▲三ヶ月前金二圓六拾錢▲六ヶ月前金五圓（郵稅共）
廣告料金　五號十四字詰一行一圓▲同特別二圓▲二號七字詰▲六號十六字詰金一圓三十錢
發行兼編輯人　泥谷良次郎
印刷人　小川三之介
發行所　京城太平通一丁目　合資會社京城日報社
電話長六千九番、長六千九番二　振替京城三〇〇番

華府會議對案內容
既定方針の宣明
軍備制限は海軍に重きを置く
極東問題は既定問題を除去

【東京電話】華盛頓會議に對する我が政府の方針は既報の如く……其の內容は秘密に附せられ居るも要するに軍備制限問題に於ても又極東問題に對しても夫々專門的見地より見て論議起るべしと想像せらる、各種の場合を假定し之を各條項に分ち我國の主張すべき方針を決定したるものなり即ち軍備制限に關しては主として海軍に重きを置き總噸數船種航空機等の何れを以て縮小の比準とするも我國は直に之に應じ交涉を進むる準備を整へ又極東問題に就ては特定國間並に既定問題を會議の範圍より除去すべき事を主張するの外曩に米國が極東問題討議事項として列擧したる條項を中心として我國の方針を決定したるものなるが何れも極東に於ける我國の地位若しくは對支對西伯利等の關係並に右に對する我が政府從來の政策方針を宣明したるものなりと

我華府會議經費

【東京電話】今回華盛頓會議に對し日本より派遣の特派使節及隨員に對する旅費並に手當等は總額二百四十萬圓と槪算せるが大藏省當局は百萬圓以內にて足るべしと豫想し第二豫備金八百萬圓中より支出する事に決したりと

英華府會議延期
要求說と米否認

【華盛頓六日發電】英國は未だ其の全權を決定せず最近、往々華府會議に不熱心なる態度を示し來れるより兎角の噂出で今回會議の延期を申出でたりとの說あり之に對し國務當局は其の說は全然事實にあらずと否認せり

支那對案交附
鐵道國際管理を避けん

【上海七日發電】支那政府は華盛頓會議々題對案を七日米國公使に交附すべし同公文中には鐵道運營問題に就ては列國が鐵道運營協定に意のあるものと見做し鐵道國際管理の危險を避くるため特に一種の聲明を發表するものならんと察せらる

米無電追加報告
華盛頓會議を基礎として

【上海七日發電】北京來電によれば駐支米國公使は華盛頓會議を基礎として太平洋に於ける電氣交通問題即ち無線電信追加の旨を報告せりと

濠洲全權任命

【倫敦七日發電】メルボルン來電濠洲首相ヒューズ氏は七日國防大臣ピアース氏を華府會議濠洲全權に任命する旨發表せり

華府會議と英內閣會同

【倫敦六日發電】英國內閣は軍備制限及太平洋問題討議に關する方針を決定するため會同し又全權委員の顧問及議事日錄を審議したり

米英首相の來會を熱望
十中九迄は出席か

【倫敦七日發電】首相ロイドジョージ氏は華府會議に出席し難しと云ふに拘らず米國は頗るロイドジョージ氏の來會せん事を熱望し首相を再考せしめんと運動の手をのばし居れば首相は其の結果十中九迄は出席すべしと稱せられつゝあり

葡萄牙外相出席せん

【リスボン七日發電】外務大臣メルドバレト氏は華盛頓會議に葡萄牙を代表して出席すべしと

米大使白國に招待狀手交

【ブラッセル七日發電】當地駐在米國大使は華盛頓會議の白耳義に對する招待狀を白耳義外相に手交せり

羅馬尼對匈宣戰

【倫敦發電】羅馬尼政府は匈牙利に對し宣戰を布告し國境に於ける各兵營は其の武備を嚴重にしつゝあり

露に二千万の饑民
今冬二百萬の餓死者を生ぜん

【倫敦七日發電】ナンセン博士は當時の全國自由黨俱樂部にて述べて曰く露國には二千萬乃至三千萬の饑民あり此內生命既に危篤に瀕せるもの一千萬あり對露救濟會の手によるも今冬二百萬の餓死者を生ずるは避け難かるべし救濟には二百萬噸の食糧を要すべしと

山東回答公表延期

【東京電報】帝國政府の山東還附に對する支那政府の回答は八日午後外務省より公表の筈なりしも都合により延期となりたり

吳氏戰亂鎮定斡旋依頼

【上海七日發電】吳佩孚氏は宜昌にて各國領事を招き盛宴を張り戰亂の經過を報告し戰亂鎮定の斡旋を依頼せり

ユーリン對張氏會談

【奉天特電】北京より來奉したる遠東共和國外相ユーリン氏は張巡閱使と七日午後一時より約三時間會談後悄然として歸國の途に就きたるが張氏との會談內容は全く不明なるも全然失敗に終りたるものゝ如し

王張兩氏會見
王氏復活如何

【奉天特電】曩に兩江巡閱使の地位を吳佩孚氏に奪はれたる王占元氏は八日夕京奉線にて天津より來奉張巡閱使と會見の豫定なるが其の用件は不明なるも要するに吳佩孚氏の跋扈跳梁漸く旺なるを衷心憤慨せる張作霖氏と彼に對して不快の念を抱ける王氏との會見なれば滿更興味なきにあらず、されど王氏が此際張氏の後援を得て復活し得るや否やは多大の疑問なりと云はざるべからず

鐵道職員優遇
五十周年祝典を期して

【東京電報】鐵道省にては今回擧行せらるべき鐵道五十週年祝典を記念すると共に經費の許す限り現業員委員會の希望を容れて優遇の途を講ずる事となり今回(一)年功加給制度(二)休暇日給支給規定(三)組合記念規定を改正し來る十四日を以て發表の筈なり其の內容は何れも諸給與の範圍を擴張すると共に增加するものなりと

舞鶴軍港廢止說無根
寧ろ擴張

【東京電報】舞鶴軍港は過般來廢止又は縮小說傳へられたる

政務總監講演（一）
於全國中學校長招待席上

八日午後四時朝鮮ホテルに於ける全國中學校長團一行招待席上にて水野政務總監守屋秘書官大山事務官より朝鮮事情に關する頗る有益なる講演あり水野政務總監の講演左の如し

諸君が當地に立寄られたことを中心から歡びます斯ふした敎育に關係する人々が朝鮮の事情を研究されることは非常に有益なことであると思ひます殊に朝鮮は日本の領土でありまする然るにこれが內地の人々に十分了解されて居ないと思はれる今青年敎育者たる諸君が諸般の施設を御覽になつてこれを內地の青年に知らせると云ふことは朝鮮統治の上に最も有益な事であらうと存ず

內鮮融和　る地理的關係から申しましても朝鮮は海を隔てゝ日本に對し而して支那に接し露西亞とも地續きの關係にあるので併合前に於ける朝鮮は微力を以て此等列强の間に介在し如何に錯雜した關係を持つて居たかと云ふことは象知の事實であります而して此朝鮮を日本の統治下に置くことは日本として非常な**重大關係**を持つて居ることも能く世間の了解して居る所で古來此爲には日淸戰爭もあり莫大な財を投じて居るのである日露戰爭後漸く朝鮮を日本の保護の下に置き諸般の政務を監督することになつた此事に就て居る

は諸先帝が非常な骨折をされたので明治四十三年には終に日韓併合と相成りました其時先帝陛下から下された詔勅には、兩國民の**利益幸福**を增進し併せて東洋平和を維持しなければならんと云ふ御主旨が拜せられる歷代の總督も皆此聖旨を奉戴して政治を布いて居るソコで段々と進步開發して併合當時の朝鮮の生產額と今日の生產額とを比較して見ると約十八倍に上つて居る貿易も當時僅か六千萬圓內外のものが今日では四億五千萬圓に上つた鐵道其外普通道路も**併合當時**と比較したならば實に天淵の差がある米の產額も八百萬石以上に達して居るこれ等に投じた資金も亦莫大なもので官民併せて十億を越えて居る

朝鮮の統治は
一種の肚藝だ
短日月で効果の擧る者でない
國民黨代議士　前川虎造氏談

支那視察代議士團一行入城の途次列車中の談話は續く前川虎造氏は老來益々意氣熾ん也氣焰を擧げて曰く

朝鮮問題か、一概に朝鮮問題と云つても甚だ漠然として居るが兎に角朝鮮問題は從來の統治の方法が如何であつたかと云ふ問題と今後朝鮮を如何にすべきかと云ふ問題は自ら別個の問題として考へなくてはならぬ、而してだ。

朝鮮統治なぞと云ふ事は決してハイカラな議論や規則で出來るものでないのだ、之れは一種の肚藝でネ、例へば博徒の親分が無學文盲でありながら度胸と意氣とで多くの乾兒を心服させて行く樣な工合のもので人情の機微に徹しなくては出來る藝當ではないと思ふ、國民黨としては寺內伯の時代に長谷川伯の時代等に於て攻擊もしたし總督時代に於ても是非の批評を試みてゐるのだが朝鮮問題が外科的疾患でもあるならば或は**武斷主義**を以て一刀兩斷的に治療するもよからう然しそんなもので無い以上は文化主義の內服投藥に依つて徐々に之を治療するより外は無い從つて朝鮮統治の成績を十年や二十年の短時日に擧げ得ようと云ふ事も擧げろと註文する事も共に無理な事と云はなければならぬ然し朝鮮問題は決して政派問題では無い從つて政爭の具に供する如きもので無く國民一致して其の成功を期せねばならぬ事である。華盛頓會議が怎うかと云ふのか、元來**あの議會**は亞米利加が對內政策の爲めに捻り出した案だ然し世界の恒久平和の爲めの會議だと云ふので何國も反對は出來ぬ事で皆參加はするが其收穫は各國共何も無いだらうよ、有り得る譯が無いじやしないかネ

軍備制限と云ふが之れが又出來る譯の物で無い何となれば今日の戰爭は兵員の戰爭や大砲の數で決せらる戰爭では無い實に新銳新式の武器の戰爭だ即ち科學の戰爭だそれに持つて來て師團の數や軍艦の數を制限して見た處で何の**軍備制限**ぞと云ひ度くなる科學は一時何を標準として制限するか到底出來ぬ相談では無いか即ち華盛頓會議で英佛は米國に對し國際聯盟加入を要請するだらうよ、そうなれば米國は會議の目的を逆用せらるゝ貌となりはせぬか、だからして日本が會議に參加して爲すべき事も自ら定まつて居る即ち此の根本に於て日本の軍備が列國から侵略の目的を持つてゐるかの如く考へられて居る誤想を正し國防の必要に出でた程度のものである事を闡明すれば足りるのだ。

德川公の特派使節も其の意味で頗る適任だと思ふ、西伯利撤兵と朝鮮國境防備問題か西伯利撤兵は政府は二回も議會に聲明して居るし早晚實現する事之も同時に考へる必要は無い西は既定の事實だが撤兵する以上は治安上の保障をせしむればよいので若之が實行せられざる時は我國として新に手段を講ずるがよい、朝鮮の**國境防備**も必要には違ひ無いが西伯利の軍隊を直に朝鮮の國境に持つて來る事は第一列國への感情上面白くない手段では無いか

先づ產業勃興の機運を
促進せしめよ＝關稅と所得稅
交友俱樂部代議士　奧村保太郞氏談

奧村氏は朝鮮で鑛山事業を經營して居るそうで特に朝鮮の產業振興策に對し御注文をと云へば氏は曰く『第一朝鮮の關稅制度改善せられざる事は如何にも內地資本家の朝鮮進出を躊躇せしめる、理論ばかりの上から協和を內地と共通の狀態に置かんなどゝは間違つて居る**煙草一本**でも朝鮮へ來れば內地より安價だと云ふ所に內地資本家も朝鮮で仕事をして見る氣になるのだそれに法人所得稅も內地よりはいくらか安いが取らぬ方がよくはない平價ばかりの財源を得る爲めに資本の萊閙たる會社の設立を阻害する事は策の得たものでは無い成る程會社として僅の**所得稅を**負擔する事は苦痛とは云へまいがそこが未知の場所へ會社を起そうとでもする人間の感情に影響する所が大きいと思ふ、平南地方の炭田も海軍の燃料が無煙炭から石油に移つた今日どしどし開放して產業を振興させん氣を集中する事が產業振興の一手段では無いか』

社會事業講演

朝鮮社會事業研究會にて來る十一日午後七時より市內南山町赤十字社朝鮮本部に於て例會開催當夜は會員平山政十氏の東大門這山里の部落改善に關する講演ある由

寄書
ブランド氏近著　支那日本及朝鮮を讀む（七）
東京に於て　持地六三郞述記

著者は次に朝鮮の獨立運動を評して左の如く言つてゐる朝鮮の獨立運動は多年朝鮮に在住せる米國宣敎師の感化敎育とウイルソン氏の國際聯盟に於ける民族自決主義の提唱とに胚胎せるものなることは疑を容れない。元來米國の歷史を通覽すれば米國民は徹頭徹尾帝國主義者膨脹主義者統一主義者であつて弱小國の自由は强隣國の國防上の必要の爲には犧牲に供すべきものであるとの提唱者なるに拘はらず其米國のウイルソン氏の自家撞著の提唱が實地に實現せられ得るものと輕信して妄動したる朝鮮愛國者の無智や誠に憫むべきであると。

著者は之に次いでシエル氏やマッケンジー氏の所言を引用して獨立運動の經過を論評したる後更に言ふ朝鮮問題を論ずるに當りては人道問題と獨立問題とを混同してはならぬこれは二ツの別々の問題であることに氣付いた者は少い朝鮮人の自由獨立を希望するは憐むべき次第ではあるが元來朝鮮の領有は日本の獨立自衛上必要缺くべからざるものであるのである而るに最近五十年間朝鮮自身の無力紊亂は日本に取つては恐るべき脅威であつたのが爲に日淸戰爭が起り日露戰爭が起つた。此間朝鮮人民は袖手傍觀徒らに內爭に耽り腐敗に溺れて居つたではないか若も日淸戰爭に於て日本が支那に勝たなかつたならば朝鮮は依然として禮を厚うし頭を低くして支那に仕へて今日迄も亂れた政が行はれてゐるだらうし日露戰爭に於て露國が勝てば朝鮮は露國の版圖に歸するのは明白である況んや日韓併合は朝鮮內の一進會や其他の親日黨が之を促進したのではないか。然るに今日では米國に賴つて事を成さんとするけれども日本の朝鮮併合は米國民の既に承認した所であつて當時朝鮮人民が米國の干涉を哀訴した際に米國大統領ルーズベルト氏は『朝鮮人民自身に獨立の能力なきものに對して何等利害關係なき他國が援助をふべき理由がない』として拒絕したではないか日本は其の國防上の必要の爲め如何なる場合にも朝鮮を放棄すべしとは考へられぬ、又英國は印度を支配し佛國は印度支那を支配せんとし將に波斯を支配し米國は巴那馬やカリビアン海の諸小國に保護を擴張しつゝある秋に方つて是等の諸國が如何なる理由に基づくも單に人道の名義を以て日本に朝鮮の放棄を迫り得べきものではない日本に朝鮮の放棄を强要し得べきは唯日淸戰爭當時に於ける三國干涉の如き力のみである。

私設鐵道各線開通（二）
四線の開通延長五十哩餘

(三)西鮮殖產鐵道の載寧信川間は十一月中旬開通の豫定なるが本線は昨年末開通せる沙里院より信川まで二十二哩の間に列車の直通を見ることゝなれり新設區間の途中には溫泉里、白石の二驛を設くることゝ爲れるが溫泉里驛には古來信川溫泉として著名なる溫泉あり湧出量豊富溫度適順なる優良泉なれば開通の上、浴客尠からざるべし

(四)京南鐵道天安溫陽溫泉里間十哩は十二月中旬の開通の豫定なるが本線路も四呎八吋半の軌間を有し京釜線天安驛に於て國有線との間に車輛の直通連絡の便あり連絡驛たる天安驛も他の連絡驛と同じく共同使用を爲し旅客の乘繼を容易ならしむるを以て溫泉客の往來に非常の便宜を增すべく京城よりは天安迄二時間天安溫陽間は三十分合せて二時間半を以て至ることを得べく開通の曉は浴客多數に上るべし同區間の途中には毛山の一驛を設くる豫定なり以上は近く開通の運びに至れるものなるが之等に次いで來年初春に於て開通せむとするものに南朝鮮鐵道松汀里光州間の廣軌鐵道あり其他上記諸線の延長、鐵道の新設工事も漸次進捗せるを以て來年度も引續き各所に私設鐵道の新設を見ることゝなるべし（完）

京取決濟成行
尙根本的解決を見ず

紛糾に紛糾を重ねた京取の決濟談は今尙ほ解決を見ず賣買關係者は勿論一般株主も安じて株にたる能はず社長初め市場當事者の無能を呪咀する聲は漸く高く其の聲價は益失墜しつゝあるが心ある仲買人は既に今日となりては賣屋買屋といふが如く區々たる利害關係に囚はれて徒らに論爭を續くべき時に非ず一日も早く圓滿なる解決を遂げざれば延いては市場其者の存亡に關する重大問題を惹起する恐れありと爲し八日午後四時緊急仲買人總會を開きて之れが解決策を附議したるが主力筋たる川崎、中澤、新田、非口、田中氏等は大部分諒解して決濟も八分通り進捗したる由なるが大島、長谷川の如き硬派で其の人格を疑はる、手筋が依然我利を固執する結果未だ根本的の解決を見ず事件は尙ほ行惱み居れりと

兩氏殖銀訪問

京取市場紛擾問題に就ては八日午前中硬軟兩派の主力筋たる新田川崎の間に於て左の如き覺書を相互に交付する迄に至れるも遂に解合成立を見るに至らざりしなり

一、本月三四日の取引は實際賣買平均値段を以て値とす
一、九月三十日現在建株は百二十圓以上百三十圓以內として調定者に一任すること
一、現在信託會社代引京取株（但し現在の受渡に渡申告中のものを含む）併に今週來週提供株及び今週實際賣買せるものは前記の價値により仲買人シンジケートを組織し之を引受くること

以上覺書による解合の成否も要するに仲買人組合に於てシンジケート成立し得る見込ありや否やの金融問題なれば釘本現株社長及び大日京信社長は八日殖產銀行に有賀頭取を訪問し右談の大意を述べ京取株に對する金融に就て內意を質したるに何分巨額の金高に上り殖產銀行の立場として困難なる旨の回答にて兩氏とも其儘に引き取りたりと云ふ前記覺書の解合談纏らざりし原因も銀行側のシンジケートに對する融金の應諾なかりしに因るは明かなり

京取賣買再開

九日午後京取市場樓上に開催せる仲買人總會に於ては解合問題に就き格別纏りたる決議はなきも今週物の受渡は是非共決行の必要を認め十日午前中京取今週物の賣買をなし同日午後受渡を決行する事に決定せり

市場側樂觀

九日休日中の京取市場當事者は實際解合問題に關しては比較的樂觀の態度にあるが如く即ち仲買間に部分解合も行はれ居る模樣なれば總解合は困難なりとするも十日に於ける京取株立會も案外に平穩なるものあるべしとの觀測をなし居れるが如し

美濃部會頭の調停を望む

京取解合問題に關しては有力調停者の顯出を希望する聲益盛にして鮮銀總裁美濃部氏の如き最も適任なるは何人も異議なき處なるも鮮銀總裁としては同氏も顯出困難なる點もあるべければ商業會議所會頭の格にて調停の勞を執られたしとの意見隨所に起りつゝあり

ウッド將軍と新米國大使
民衆の一人より申上候

◇昨晚は日米協會に於て比律賓新總督ウード將軍の歡迎會あり同總督は天下泰平にて日米の關係上何等衝突の理由なし兩國國交に關し穩かならぬ言辭を弄するはノンセンス（無意味）の甚だしきものと斷言せられ候同總督の風采態度頗る寺內前朝鮮總督に似たりとの衆評有之候

◆米國新大使ワーレン氏は何んとなく日本を輕く見て居らるゝ樣に思はれ候辯護士出身でランシング型の人物と衆目に映じ候心の底の事は據なけれども表にそう顯はれるのは日米關係親善の爲め遺憾に存候

◆尤も外務當局者には外面はおろか心底がごうであらふとも御機嫌ひあるまじく非を適當に處理するの考へさへあれば夫れにて澤山に可有之候得共茲には唯衆俗の惑を代表して序に申上候（東京發）

荒木總長入城

京都帝國大學總長荒木寅三郞氏は九日朝釜山上陸同夜十時四十分入城すべし

上林次官入城

新任奉天總領事上林敬次郞氏は九日朝入城の豫定なりしも關釜間連絡船風波の爲め缺航せるを以て九日夜入城すべし

三倉特製ゴム底靴と總ゴム靴

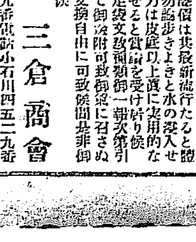

ゴム底ボックス短靴　金三圓七十錢　金四圓八十錢　金五圓八十錢
ゴム底ボックス編上靴　金四圓八十錢　金五圓八十錢
ゴム底ボックス變形　金五圓八十錢
ゴム底ボックス深ゴム靴　金六圓三十錢
ゴム底黑ズック編上靴　金一圓五十錢
總ゴム紐付短靴　金一圓八十錢
總ゴム深變形　金一圓八十錢
ゴム長總ラシヤ裏付　金七圓五十錢
黑軍用皮ゴム底半長靴　金四圓八十錢

今や本品の評價は其最新流行たると體裁の優美は勿論步きよきと水の浸入せざる爲耐久力は皮底以上實に實用的なるが故卓越せると賞讚を受け居り候
御註文は足袋文數種類御一報次第引替小包にて御送附可致御氣に召さぬ際は返金交換自由に可致候間是非御用命有之候
東京市本鄕元町　三倉商會
振替口座東京二〇五三九番　電話小石川四五二九番

中外草履

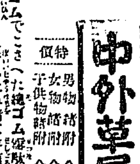

中國四國生產品共進會受賞▲京都戰後發展工業博覽會受賞▲にせ物類似品あり「中外草履」に御注意なさい
京阪地方で今流行の總ゴム底駄改造せられたる履物界の霸王
特價　男物　金壹圓九拾錢　女物　金壹圓七拾錢　子供物
裏から表迄全部をゴムでこしらへた總ゴム製駄何度でも洗濯ができて耐久力は在來品の五倍以上鼻緒は年頃男女別御通知あれば上等のを見計らつてお送り致します。前金お送りになれば送料は當店持郵券代用一割增
本舖　大阪北區梅田新道　電話北二六八八　振替大阪三五五〇〇
合資會社第一商店　通信小賣部

天下一品　專賣特許　千々岩式籾摺機

手廻、動力掛各種說明書送呈ス
九州山口縣 朝鮮一圓 一手販賣
福岡市西門橋通（西門東詰）
堺勝商店

法律日常寶典

官衙銀行會社各方面よりの註文殺到　拾貳版出來!!!
元明治大學長　木下　岡田法學博士　題字　文序
日本大學教授米國法學博士　川口義久先生校閱
法律研究會長　石角春之助先生著
たいていの事なら辯護士も代書人も要らぬ萬人必備の法律顧問

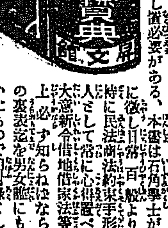

證文一枚契約書一通書くにも法律の素養ある人と無い人では其處に非常の損德がある。今後の世に人に胡魔化されず安心して生活し行くには債權債務の關係は勿論離婚離緣其他相續人事の日常法律の大體位は是非知得し置く必要がある。本書は石角學士が永年の實驗に徵し日常百般より生ずる法律特に民法商法約束手形小切手等の大意をして常に心得置くべき事刑法の上必ず知らねばならぬ事柄一切の裏表を男女誰にも解り易く說いたもので附錄として證文の方契約書催告の仕方等
證文契約願屆申請書式全集
刑訴其他訴訟の申請、出生死亡婚姻離緣改名、盜難其他凡ゆる願屆申請書式を網羅せるが無代で添てある。
特價　四六版五百餘頁新ポイント組總クロース製函入　此新聞名記入申込五百日限　金貳圓五拾錢　但定數後は定價金參圓
後金希望はハガキ申込次第代金引換送本
東京神田表神保町　昇文館　振替東京一〇三一五

行方不明を傳へられた小澤機青島に着陸す

【青島軍司令部發八日午後七時半軍司令部着電】

日滿飛行の途中行方不明となりし工兵軍曹小澤慶信氏の操縦せるサ式八百號機は針路に迷ひ揮發油缺乏し中華民國江蘇省富寧(舊 河河口右岸)に着陸し操縦者並びに機體共無事なり此報に接したる青島軍司令部にては直に將校を急派し青島に來らしむ

(備考江蘇省富寧は青島の南百六十哩に在り)

新高丸青島へ機體收容の爲め急航す (號外再錄)

【平壤發電】滿鮮飛行の途中行方不明となりしサ式八〇〇號操縦者小澤軍曹行方判明に付き軍曹並に機體收容の爲め宇治より新高丸同地に急航せり

よく生きて呉れたと木下曹長嬉涙に語る

【平壤發電】小澤軍曹生存の朝報に接し軍曹の同期生たる木下曹長を訪へば小澤軍曹の寫眞を飾り『よく生きて居て呉れた』と喜で涙にくれ『絶望だとは思つたが尚不思議に一縷の望を持つて居た出發の際軍曹は海峽橫斷に際し萬一海に墜落した時の用意に浮袋代用として空氣枕と飛行服を切斷するため鋭利なナイフを携へて行つた海へ落ちたのなら何か其の形跡がありそうなものだがそれよりも人里はなれた所に墜落して餓死しなければよいがと心配して居た行衞不明になつてから十日か一週間目になるので寫眞に香花でも手向けようとして居る矢先此の吉報に接し何とも言へぬ嬉しさだ』と更に嬉し涙に咽びたり

對馬と濟州島を誤認したのが原因か?

龍山飛行部員瀬戸大尉は記者を手にしながら喜然語る

ヤーこれで溜飲が下がつた小澤軍曹は機體共に無事だと云ふから何よりのことだ四日午前十一時七分對馬の上空南端を通過した一機が消息不明だとの情報に鑑み推測する處では多分濟州島を發見した當時對馬と誤認して方向を轉じたのが抑も針路を誤つた原因であつたかも知れない未だ詳報に接しないから判らないが察するに朝鮮海峽から支那海で飛び廻つたであらう恐らくしてゐるミガソリンが無くなるので一直線に飛行した結果が支那大陸に飛び込んだのであらうが五日間も消息不明であつたのは青島を距る南方約八十里の地點卽ち黄河口右岸であるから着陸して附近の支那部落民の救助を受けたであらう然し此方は支那語を解せぬ支那人は日本語を知らないので非常な危險と不便に遭遇し漸くにして支那官憲の知る所となり青島軍に通知して來たのであらうから五日間を費したことと信ずる兎に角無事生還したのは慶賀の至りである

張巡閲使飛行團を招宴

【奉天特電】張巡閲使は八日午後一時より有川少將及飛行將校を主賓として盛大なる歡迎宴を張りたり又東三省航空學校長喬幹章氏は午後六時より一行を大政門内松鶴軒に招待せり

滿鐵側招宴

【奉天特電】滿鐵は有川少將及飛行將校一行を九日午後六時より新市街公記飯店に招待し盛宴を張るべしと因に有川少將は九日午後九時十分發安奉線列車にて歸東の筈

總督暗殺の誤電で大連相場が狂つた 當の總督は扁桃腺で引籠り

誤電恐る可しで齋藤總督が金剛山の清遊から歸つてから扁桃腺炎で引籠もると滿洲へは總督暗殺されたこいふ誤電が飛んで株式市場に影響するやら大連あたりの新聞は二段抜きで總督の略歴まで載せるこいふ騷ぎ、更に滑稽なのは外遊中の大塚内務局長から市内の某所に宛暗殺説の眞僞を問合て來たこいふに至つては此の誤電子國際的の惡戯を試みる積りなのかも知れぬこゝろが御當人の總督は其後病氣の經過も非常に良好で九日午後山下總督官邸新聞記者は『それは又何を間違へての訛傳でしよう』こ全く意外だこ云ふ面持ちで總督の病狀を語ると我々が見ても大した事とは思へませぬ金剛山御探勝中に風に罹られてそれが扁桃腺へ來たのでしようお歸りになつてから須古岩井の兩先生の診察を受けられ切開されましたが其後經過非常に宜敷く持病のリューマチスが出まして步行に困難なお模樣でしたが之もよほど輕快で今日では自分で用を達せらるゝ位になつて居られます極く輕微な腎臟炎に罹られましたがこれは扁桃腺炎及扁桃周炎から來るもので原因である扁桃腺炎が治れば從つてよくなる事で何でも無い事と思はれます恰度金剛山へ行かれた頃は雨で持病のリューマチスには惡かつた樣に思はれます風邪に罹られたのも險しい山坂を歩まれて發汗の後に山の冷氣に當られたからだつたこの事です、御食事は床に就いて居られますので粥に牛乳四合と白肉の魚類を攝つてゐられます二三日中にはお床上げになるそうで決して大層な御病氣でも何でもなく御本人も至つて元氣でゐられます

須古醫官談

總督は二日陸路自動車にて元山に出て大東旅館に投宿して醫師の手當を受三日正午十二時發の列車にて歸城して直に總督府醫官耳鼻咽喉科須古醫官を招いて治療したが右暗殺誤電を聞き明治町二丁目に須古秀雄氏を訪ねたが醫官は臆說のあまりにだしきに苦笑しつゝ『閣下の病狀は扁桃腺炎にて周圍が少し腫張して居りました。手術と言へば大袈裟ですが小さな膿を取りましてすでに快氣に向つて八日あたりからは入浴もされるし食事も平日の如く召し上ります、疾痛の甚だしかつたのは元山に於て加療した頃で最高熱は八度四分位の程度にて其も三日夜から四日に掛けた少時間だけでした』

機動演習を當込み

【平壤】近く西鮮の平野で催さ[illegible]もない豚に滑稽なのは一萬五千人の軍人が平壤に入込むので[illegible]るものもあるが軍隊では白米は[illegible]を濫賣して來るが大[illegible]に[illegible]隊側も是には道に苦[illegible]司の警報は後からの[illegible]に洩れ[illegible]相になる平壤に取つては徊に[illegible]

青島軍司令部から[illegible]後四時發信なり青島軍司令部にては直に海州丸を派遣して救[illegible]

秋に腕冴ゆる全鮮女學生庭球大會 月桂冠は何處の何校に落つる?

昊天萬里雲なく清く晴れて碧瑠璃に、樹々の梢は黄に紅に色つきて秋や將に酣なる我耐後朝鮮體育協會主催全鮮女學生庭球大會の第一回は催された朝來鮮々と詰かけたる

選手應援隊 觀覽の婦人淑女は色とり〲の裝ひ宛ら秋の七草のやう美しき事限りなし練習はまづ女子高普に初まつた仁川高女の甲斐〲しき白の運動服を纏ひて胡蝶の戯れか天女の舞かとも想はるゝ其の動作[illegible]後に

遠來の珍客 平壤軍の練習ありて一通り終る、初め三井物産コートにて擧行の筈なりしも差支ありて朝鮮銀行コートにて試合をすることにした、定刻に至るや各選手の入場式あり菊池體育協會幹事の開會の辭あり『今回の女學生庭球大會は

朝鮮では創めての試みであります、各選手は此競技をして最も理想的に規律正しく今後の模範たる可きやう且最大の効果を收めて本競技をして有意義にせられん事を希望す』と挨拶あり諸岡、宮本、水元、永田、立見の諸氏審判の下に戰ひは宣せられた雰を圍繞する

各應援團より急霰の如き拍手起り緊張せる各選手の兩頰には美しき微紅を呈した斯くて劈頭仁川高女の根本中村組によりて京城高女の宮崎若松組試合に入る双方選手は互に激かに一讓をなし此の榮ある全鮮女學生庭球大會の第一回戰は幕を切つた

『備考』京女は京城高等女學校平女は平壤高等女學校仁川は仁川高等女學校朝藥は京城朝鮮藥學校高普は京城女子高等普通學校

第一回戰

勝 仁川(宮崎 若松) 高普(一の瀬 赤澤) 仁川(中村 村谷) 京女(三井 市川) 仁川(森本 別府) 高普(松本 日野)

負 京女(中根 村本) 仁川(吉茂 金村) 京女(池田 井田) 仁川(山英 本田) 平壤(赤水 星田) 仁川(高山 杉本)

京女(中村 稻星) 仁川(高井 上野) 京女(木堀 渡邊) 京女(江島 岸本) 平女(久保 松本) 高普(吉田 柳澤) 仁川(白石 平田) 仁川(上野 杉田)

不戰一勝

高普(松本 山口) 高普(張 野崎) 仁川(島崎) 平女(久木 下村) 朝藥(佐藤 荒川) 平女(山口 邊藤) 朝藥(岩本 山根) 高普(藤田 赤星) 平女(吉武 長谷川)

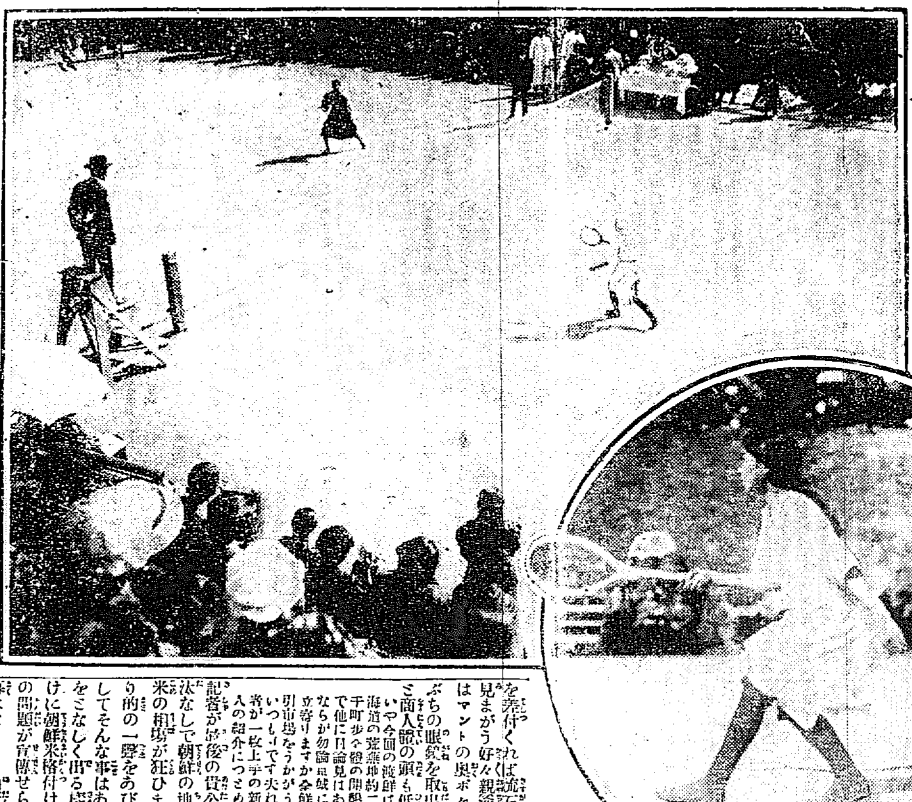

球に毫然の響あり

九日鮮銀コートに於ける全鮮女學生庭球大會

米界の彗星岡半右衞門老人入城

【釜山】三重縣下の農家に生れ壁を掛けて一時米界相場師の天眼通と稱せられ天下の耳目をひいた晩年六十路を越ゆる事二歳の岡半で鳴らした岡半右衞門老人が突如八日朝着連絡船より下駄履黑除けマントの身も輕々と上陸出車時間の切迫するまで何川くこゝらをうろつき廻つて十時發特急列車の二等室から連れの人に勸められて一等車に乗換へ北行の途についた、一等室に待ちあぐんだ記者が突如訪問を差付くれば流石にこの人かと見まがう好々爺然たる御本人はマントの奥ポケットより鑑札ぶちの眼鏡を取出しコレハ〱と商人臭の頭も低く

いや今回の渡鮮は目下著手中の黄海道の荒蕪地約二萬町歩や水田三千町歩や今後の開墾事業視察の爲めで他に目論見はありません、のみならず勿論相場なにけ事業の關係上立寄りますか全鮮唯一の仁川の取引市場ようかがうなんてひまわないのですいつもより私より後者が一枚上手の新潟縣下の大米商人の紹介につとめたか記者が尚後の買公方が突然晋沙汰なしで朝鮮の地を踏まれると米の相場が狂ひますぜと質問よりの一聲をあびせかくれば決してそんな事はありません』こをこなしく出る樣は却て人柄丈けに朝鮮米格付け其他米價調節の問題が齎せらるゝ節柄暫らくは油斷はならぬこね何か藉はなくとも油斷はならぬこねらはれた

白楊會の演奏大會

白楊會主催の大音樂會、第一日の洋樂部は八日午後七時半より長谷川町公會堂にて開催された同好の士は開會前よりひし〱とつめよせさしもに廣い會場も開會までには一千餘名・立錐の餘地もない程に滿された、定刻七時半こいふにプログラムの如く會員の『舟子のコーラス』に開かれたが三十餘名の豐艷な會員の姿は壇上の花と咲き、其の妙なる音律は先づ聽衆を詩の國に透ひそれより順次一部二部こプログラムに隨ひ十三回に亘つて會員客員により演ぜられ。生氣豐かな會員の演奏も人氣を拍してゐたが來賓のゴルマン夫人のカプリースエスパグノルのピアノ獨奏、スミス父子の低音獨唱は全く拍子に迎へられて拍子に送られ喝采なり止まず聽衆のすべてを恐心時に魅了陶醉して、樂しい樂境の幕は九時過ぎ閉された

本能寺でお伽講演會

府內本町四丁目本能寺では目下滯城中なる下關お伽倶樂部講師藤井日將氏及び本社記者八島柳堂、吉田楚峰兩氏を聘し十一日午後七時より敎育お伽講演會を開催、兒童の外父兄の來聽をも歡迎すると

下ノ關に虎疫發生す

【下ノ關特電】下ノ關東鍋町桐船若榮丸船長藤井新太郎(三七)は六日發病し即時死亡せるが九日眞性虎列拉と決定せり系統不明なるも病菌當地に侵入の形跡あり

議員團一行朝鮮古代美術を歎賞

八日朝支那視察代議士團一行は同日市內各所を視察したるが九日は午前九時半ホテル後庭にて記念撮影を爲し終つて兒島事務官宮崎地方課長の案內にて督府より差廻しの四臺の自動車に分乘し景福宮內の總督府博物館こゝでも宮殿に聳ゆる光化門の櫻門に次いで總督府の大規模な新築工事に眼ぐるしく驚異の眼を輝かしつゝ自動車は瀟洒な博物館の前庭に停まり主任の小川氏にてウヰンドを覗き朝鮮古美術に恍惚として一行の眉を衝くものは感嘆の聲のみにて一行は再び自動車を驅つて美術品製作所に至り小川所長の說明にて近世の美術品にも造詣を高めて午後は總松洞趙東潤男爵邸にて輕く認めて離島視察の午後の日程を辿つた。

石川島造船休業す

【東京發】石川島造船所にては數日來職工對會社側に勞働爭議中なりしが[illegible]八日[illegible]四時無期臨時休業を宣し職工側は甚だしく憤慨し居れり目下月島署にて警戒中なり

京城記者團釜山に遠征

【釜山特電】京城記者團三十餘名は十六日來釜の豫定なるを以て當地の同業は歡迎會を開くべし尚一行は當日港灣血精所等を視察し後大正グランドにて野球試合を爲すべしと

葬儀中止を命ぜらる

【釜山特電】朝鮮瓦電會社東萊温泉浴場番人野坂儀作(五一)は六日午後三時突然死亡せるが八日午後四時出棺せんとする際東萊警察署より葬儀中止の命令ありたるが聞く處に依れば同人の死因に就き疑はしき廉ありと言ふ其筋の檢斷中なるが毒殺せし模樣なりとて目下檢事立會死體解剖を行へり

連絡船缺航 關釜間荒る

【釜山特電】八日夜入港す可き關釜連絡船壹岐丸は海上風浪烈しき爲め缺航同夜十一時發の列車は內地との連絡せず

開けた包の中から爆發した 府内樂園洞に起つた椿事

十月八日午後五時二十分府內樂園洞二百六十八番地下宿業婁春澤方五星講習所生徒韓宋河(二三)は派出所に馳せ込み五時頃某訪問者は新聞包を置き去りたれば何物の在中せるものならんと訝しみつゝ宋は包みを開披したる刹那異樣の爆音を發して發火し顏面に負傷せる旨訴へ出たるものにて右急報に接したる鍾路署よりは直に鈴木司法主任は現場に赴き嚴密なる調査を行ひたるが該爆藥物は方三寸五分位の鐵力罐に小量の黑色火藥を塡めて燐寸にて開封と共に發火する樣に裝置せるものにて何者かの惡戯と認められたるも被害者韓宋河は府內某貴族に學費の補助の要請書面を差出したる事ありて中立は頗る曖昧なる點多く發火當時室內を密閉し居たる等其間何等かの事情の伏在せるものらしく鍾路署にては韓宋河外居合たる學生を召喚し嚴重に取調べ中なりと

朝鮮館開館 來る十一日

一昨年十一月本町二丁目に着工した本町一丁目津村精造氏經營の純朝鮮式三階建の朝鮮館は略落成し來る十一日より開館する地下室は水族館で各種の淡水魚を集め一階二階には朝鮮各道の物産を陳列し二階は喫茶店で純朝鮮式の丹碧美しい建築で水族館は二十錢喫茶店は三十錢朝鮮の美しい女給が給仕をするさうである

新龍山校の運動會

新龍山公立尋常小學校にては九日午前九時、花火を打ち揚げ開始の相圖と共に秋期大運動を校庭の廣場にて舉行した一千二百餘名の可愛らしい男女生徒は赤白兩軍に別れ絕へず熱戰的に運動のプログラムを展開した父兄其他の觀覽者數千名に達し近來なき盛況を呈した

株式 期米 絶對必勝 通信及び特殊信託

◆既往五ケ年間毎年利益拾割

◇通信御加入者に對し弊店の希望及御注意

試に昨年中各月の收支を揭ぐれば 最低株式大株拾株建 期米百石建收支

壹月平 78—入 五月平 48—出 九月平489—入 貳月平286—入 六月平251—入 拾月平285—入 參月平387—入 七月平402—入 拾壹月平116—出 四月平613—出 八月平294—入 拾貳月平 60—入

▼通信月數回(急所電報)壹ケ月金參拾圓也前納▲

「必勝通信」

◇特殊信託 (小資金―不經驗等にて定期買賣の出來難き人は御利用あれ)

◇出資金五拾圓―短期間◇ ◇損失全部辨償◇ ◇充分なる勝算あり◇

通信及特殊信託詳細說明書 新聞紙名記入御一報次第發送

通信信託 株式問屋 大阪市北區新道交叉點西入 大阪前野商店 電話北

優等清酒 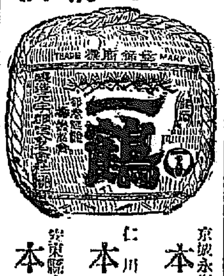 一鶴

京城永樂町二丁目 本莊酒店 電話六五四番
仁川京町 本莊支店 電話二二六番
京東義大和橋通 本莊支店 電話一二七番

內科 胃腸病科 石川醫院 京城本町一丁目 電話一三九〇番

謹告

謹啓時下秋冷の候處各位彌々御清祥の段奉慶賀候毎々格別の御引立を蒙り難有鳴謝候陳者今般弊店代表社員町田文治郎の死去に依り新に町田吉太郎代表社員と成り一切の業務を擔任致す事と相成り候に就ては此際聊か各位平素の御高庇に酬ゆべく社會奉仕の信念の下に店務の一大改革を斷行し專ら顧客本位の眞に時世に覺醒したる營業方針を以て遺憾なく御下命に應じ度相努め申可候間何卒舊に倍し御愛顧御引立賜り度此段伏而奉懇願候先は紙上を以て御依賴申上候 敬具

大正拾年拾月拾日

諸官省會社銀行御用達 歐米文房具 測量製圖器 和洋諸帳簿 合資會社 町田商店 京城本町二丁目 電話長四九一番 振替口座京城一〇四番

高等香油 チエリーオイル

東髪に適し香氣高尚夏季の香油として一番好評なもの 定價一瓶金五十錢

本舗 東京小石川 高橋初次郎商店 振替東京一〇九三二番

職業 熟練不要 特約店募集 大阪西區九條中通四丁目四〇四 友榮商店

鴨緑江節 鴨緑江節研究會 安東縣五番通二丁目

苗木 河合角太

長女君子病氣之處養生不相叶九日午前三時死去致候ニ付此段謹告候也 追テ葬儀ハ來ル十日午後四時自宅出棺新町高野山ニ於テ執行 父 梶原梅太郎 親族 小田原平太郎 代 飯田文太郎 友人 園田繁七

商人の暗中飛躍
越禪に終らねは良いが 兎角下司の智慧は後から

…兵力を平壤に集結さるゝとして…れる事になつたので是を當込み暴利を占めやうと暗中飛躍を試みてゐるさもしい商人も無いでも無い

一日九十石 を要するも無い又 大同江架橋 材料として… 攻擊精神に 富んでゐる…

兵器材料に胡桃
永遠の計畫を樹立し 此種殖林事業を興せ 秋山大佐の談
前平壤兵器製造所長

【平壤】平壤兵器製造所長として令名ありし秋山愛平大佐は今回小倉兵器製造所長に榮轉近く赴任の筈なるが氏は往訪の記者に對し兵器製造所の現狀に就き語れり

當所の諸設備は大體完成した今日では僅に三百足らずの職工をば使つて部分的の仕事をやつてゐるまだ〳〵本腰を入るゝ段に至らぬ現在は

寧ろ休息時代 だ職工の如きも技倆優秀な者は却々得難いから養成しつゝ事業を行つてゐる有樣である元より餘力は充分あるので一時民間の註文を引受て機械の修理や製造等をやる計畫であつたが財界不況の際とて却て民間の事業を衰頽させる樣な事があつてはならないといふので

全然やらぬ事 に極めた最も鐵銃の修理は相當申込があるがこれは民間に專門の工場がないから便宜を謀つてゐる飛行機も最近内地で精巧なのが出來るが非常に費用を要する外國から輸入すれば七千圓位で立派な飛行機が買へる日本で造ると一萬二三千圓もかゝるといつて外國から計り輸入してゐたら萬一の場合間に合はぬから常に製作はやらねばならぬ

プロペラーの 原料は『胡桃』が一番宜しい銃床の原料も又『胡桃』が狂ひが少くて最も適してゐる『胡桃』の原産地は鴨綠江流域、吉林北海道等だ就中北海道が質がより原木は多く出の便利な處から伐材するので漸次産地が遠くなり今日では奧深く入らなければ容易に手に入らない元來胡桃は松や杉など違つて發育が遲い爲に概して

此種の殖林を 企畫するものが少い今後兵器の充實に必然の結果として胡桃材の需用は益增加するに至るべく故に徒らに眼前の利慾を惑はず永遠の計畫を樹て大に此の殖林事業を興して貰ひたい云々

滿鐵社長東上
十八日頃か

【安東縣】滿鐵社長早川千吉郎氏は上京の途次安東に立寄り一泊の豫定なるが時日は去る八日午前中までには不明なりしも多分十八日頃ならんと

線路定期檢閱

【安東縣】安奉線安東以北、本溪湖以南の線路定期檢閱の爲め本社より池田省三氏外一名安東工務所長上山武熊氏同道本溪湖方面へ出張せり期間は六日より十二日間なりと

安州小學新築
經費約三萬圓

【 】安州農學校々舍は過般祝融を蒙り燒失したる以來經費豫算の關係にて今日まで新築の運びに至らざりしが此程工費三萬數千圓を投じて新築することに略内定したりと該工費の內火災保險金一萬二千餘圓の外民間に於て一萬五千圓を負擔し其殘額は地方費より補助するといふ因に工事は解氷早々著手すべしと

問題の平壤驛
いつ改築する?

【安州】平壤驛は去る明治三十七年末新築竣工したるものにて爾來春風秋雨十七星霜を經過し年々修繕工事を要すべき箇所續出し現に驛廳舍の如き床板腐食し一日も早く修繕工事に著手すべからざる狀況にあるも殘て懸案の京元鐵道敷設問題の横はれるあり愈京元鐵道敷設に確定せば京管局にては現在の平壤驛を後方に下げ新築改造し新義州驛の如く旅館をも兼營すべき計畫にて現に大體の設計さへ作成しつゝあるも何分大藏省にて新事業見合せの方針を執り明年度の豫算にさへ京元鐵道敷設に關する豫算を削除したる程なれば府民翹望の京元鐵道敷設も容易に實施を見る能はず從つて平壤驛改築問題の解決も茲一二年は遲延する事となるべし

電燈裝置計畫
安州驛前に發電所

【平壤】從て新安州及び安州の有力者中心となり工費數萬圓を投じて新安州驛前に發電所を設置し兩地邑内に電燈裝置の計畫中であつたが目下獨逸に註文中なる最新式發電機未着の爲め送電に運び至らず今日となつてゐる機械も愈來春二月頃到着の筈であるから解氷後直に工事に著手し送電することゝなるが發電機は四十八馬力のもの二臺を据へ付ける計畫であるそこで現たり

に註文中の機械到着次第追註文をするといふ永らく不便を感じてゐた同地方も電燈の裝置に依りて非常な便利を得るのみならず一面工業の勃興を促進する譯だから兩地將來の爲めに喜ぶべき一事である

新安州祭典

【新安州】新安州の年中行事の一たる太神宮祭は愈十日盛大に擧行することゝなり邑内を四區に分ち各意匠を凝して山車假裝行列等種々の催し物を競ふて作製中であるから當日は定めし賑ふことであらう

賑うた秋祭
九日の永登浦

【永登浦】永登浦に於ける例年の秋祭りは九日正午京城神社より神官數名來永し當日は官民與つて祭典場に集合し盛大なる祭式を了へ今夜は町内の各軒燈國旗及び其他の滿飾色彩に花を爭き徹宵お祭り氣分に醉へたり

共進會開否協議

【安東縣】安東開港第十五周年記念共進會委員會を八日午前十時より安東領事館に開催し愈々來年度に於て開催すべきか延期すべきかを協議したるが大體滿鐵勸業課長九日午後來安に付同氏の來安の上其の意向に聞き何れかに決定を見るべしと

安東商議役員會

【安東縣】安東商業會議所役員會を八日午後三時より同會議所に於て開會平壤に於て開催する商業會議所聯合會に出席する人員決定の件大正十年度豫算變更に關する件入退會者に關する件を附議したり

渥美少佐赴任期

【平壤】井戸川岩崎林田の三旅團長に仕へ令名ありたる平壤旅團副官渥美時暦氏は今回少佐に進級と共に騎兵第四十六聯隊附に轉任さるべく林田旅團長谷村聯隊長等は一兩日中盛大なる送別會を催すべしと

未曾有の盛況
仁川兩婦人會總會
下田女史と本野夫人を迎へて 餘興は絶ねず大喝采を博した

【仁川】仁川愛國婦人會委員長並に篤志看護婦人會仁川支會第二回總會は八日下田愛婦會長並本部篤志副會長の臨場を得て同日午後一時三十分仁川小學校講堂に於て開催した

京城よりは 工藤時宗、佐藤吉松各夫人一行と同時來仁臨場爆竹を合圖に定刻開式委員部長安會、深川府尹夫人の開會の挨拶に次ぎ式辭朗讀仁川府庶務主任の事務報告に次で愛國婦人會長下田女史の祝辭篤志看護婦人會副會長本野子爵夫人の祝辭があり更に朝鮮本部長水野夫人の祝辭代理として時永夫人の祝辭京畿道支部長工藤夫人の祝辭來賓總代として多田判事の祝辭ありて委員部長深川府尹夫人の閉會の辭式を閉ぢ再び爆竹の合圖に模擬店開始と共に

餘興の幕は 開かれた朗かに晴れて秋空益高く蜘蛛手に張られた萬國旗は綺羅を裝ふ婦人の袖に映ねたり模擬店は一時に千客萬來の賑やかを見することゝ間もなく餘興は開始せられ豫め準備せられた數番の芝居は開演中絶ねず來觀者を呼んで喝采を博した此日來賓會員無慮五百

近來になき 盛況を呈したが別けて當日鮮婦人の數十名の來會を得た事は特に目立つて仁川の事業の普及せられた事を物語つてゐた斯くて數葉の自動車は一行並に役員を仁川驛に送り午後四時閉會する下田會長以下は四時三十分仁川驛發列車にて歸京した

下田女史の講演

【仁川】下田女史は八日午前八時五十分京城發列車にて下仁府尹官舍に少憩の後山中各學校を視察の上午前十時三十分より高等女學校に於て『女學生の心得べきこと』てふ題下に約四十分に亘り講演あり高女生徒並に婦人會員數百名滿堂の婦女は女史の講演に絶ねず感動を呼へ終始正肅に謹聽午前十一時三十分閉會

仁川寫眞展覽會開催
宮町消防詰所樓上に於いて 秋季大祭の當日=本社主催

【仁川】來る十、十一の兩日仁川神社秋季祭典擧行の當日發に京城日報主催の野球撮影寫眞の入選作品の陳列展覽をする事に準備中であつたが愈十十一兩日宮町消防詰所樓上に公開

一般縱覽 に供する事とした今回の出品展覽寫眞は京仁其他各地の同好者が競寫の結果を最も嚴密なる審査を行つて各等級を附せられたもので其の優秀なる作品は慥に一異彩を放つて居る仁川では特に流行の傾向を鑑み同好者の爲に此の公開をするので

事業幹旋 の下に仁川長野瀧川兩氏の下に準備は全く整備された一般縱覽者は無料入場される譯で定めて盛況を呈するだらう仁川署では特に趣旨を賛して會場使用を協諾され一般觀覽者の便に資せられた事を感謝する

安東野外撮影會

【安東縣】安東素人寫眞同好者は九日午前六時安東發の貨物列車に便乘して鳳凰城に到り同地附近の野外撮影をなすべし

平壤中學運動會

【平壤】同校第三回體操科演習大會は八日午前九時より同校運動場にて擧行各種の競技あり

大田小學運動會

【大田】大田公立尋常高等小學校にては十月十五日本社大田支局所有の運動場に於て秋季運動會を開催する事に決定したり

平壤小學運動會

【平壤】平壤尋常小學校にては九日午前九時三十分より同校校庭に於て秋季運動會を擧行午前中三十番午後二十四番各種の競技あるべしと

◎司法官會議列席【平壤】東京に於る全國司法官會議に列席すべき平壤覆審法院檢事長鷹口半氏は八日午後十二時半發列車にて急遽東上の途に就けり

◎岐阜縣滿鮮視察團(安東縣) 岐阜縣滿鮮視察團一行約三十名は來る二十一日午後四時四十分着列車にて奉天より安東に來り各所を視察する筈なりと

◎信聖學校生徒見學(安東縣) 北宣川信聖學校生徒數十名は八日朝來安各所を見學したりと

◎女學生扶餘探勝(大田) 大田高等女學校三年生四十六名一年生五十二名は石田女教諭馬場教諭引率の下に扶餘の古蹟を探るに決定したり

◎熊野氏寄附(仁川) 海事課へ榮轉せる前仁川海事出張所長熊野惠雄氏は仁川體育協會副會長として運動界に貢獻する處尠からざりしが今回の轉任に際し氏は體育協會に金三十圓を寄附せられ尚ほ多年俱樂部幹事として社交機關に斡旋せられたる同俱樂部會に對して金二十圓を寄附せられたりと

地方集會

▲熊野氏送別會 熊野仁川海事出張所長送別會は既報の如く七日午後七時食道樂別莊に於て開催出席者三十餘名白神專一氏起つて送別辭を述べ熊野氏謝辭あり盛會裡に午後十時過ぎ散會せり(仁川)

▲王、尹張宴 十月十日は中華民國國慶日、仕東邊道尹王玉存氏は道尹公署に於て宴を設け日支主なる官民を招待せり(安東縣)

▲安東懇話會例會 安東懇話會十月例會、來る十六日正午より五龍背溫泉に於て開催する由(安東縣)

▲拓殖局長官歡迎會 川村拓殖局長官を主賓とせる京田朝鮮會長、安東税關長、鈴木拓支店長、山西滿鐵地方課長、佐々木慶南…

…市知事若松仁川取引所理事長等同所の歡迎會は八日午後五時より南濱芳半閣に於て鮮市官民有志により開催出席者三千餘名にして先づ…

地方人事

▲篠田平南知事 六日歸壤に出張 ▲岡本地方法院檢事正 九日朝五時發約十日の豫定を以て鴨綠江上流沿岸視察(平壤) ▲橋口政義氏(新任昌城警察署長) 七日午前九時義州自動車にて同家族同件せ任(義州) ▲成友善氏(新任安義郡守) 六日午後二時來義同四時三十分自動車にて新義州を經由し安東縣へ ▲孫源江氏(新任安東鐵路巡警總局長) 孫源江氏就任挨拶の爲め六日安東に來り安東領事館、警務署及び滿鐵各關係方面を訪問せり(安東縣) ▲滿鐵大連勸業課長 滿鐵觀察染織院議員接待の爲め九日安東に來り一泊の上奉天へ(安東縣) ▲永田正吉(探木公司理事長) 久しく事務打合せの爲め上京中なりしが八日午後着列車にて歸安(安東縣) ▲町野中佐(巡閱使顧問) 貴志少將と同道歸國(奉天) ▲河井司令官 長春出張中の處七日午後… ▲川村拓殖局長官 八日午後高麗丸にて歸途に就けり(釜山) ▲原田朝郵會長 同上 ▲横山五郎氏(法政局長官) 八日午後高麗丸にて內地へ(釜山) ▲村上檢事正 同上 ▲二松元三郎氏(仁川米豆取引所理事長) 全國取引所聯合會議に列席の爲め八日午後高麗丸にて內地へ(釜山)

演藝案内

◎井町 大正館 電話八七三 十月七日より新寫眞取替へ ▲喜劇 飛んだお客 長尺 ▲日活東京派山本一派出演 新派悲劇 迷の果 全五卷 販賣生命保險會社古用は…

◎舞踊劇 流砂 全五卷 パラマウント映畫ドロシー、ダルトン嬢主演

◎舊劇 尾張三郎丸 全五卷 日活京都派尾上松之助中村扇太郎…

◎常設 京龍館 電話三二一番 族線兵場電車通 十月八日より新寫眞取替 伊太利の風景 一卷 滑稽 芝居 一卷 新派人情悲劇 女武者 全…卷 ▲新派悲劇 質屋の娘 ▲舊劇 關口彌太郎 全五卷

本町二丁目 壽館 電話七八五 十月十二日午後六時より 中村運秋季舞踊大會 餘興 浪花節 落語

京城本町 京城劇場 電話九七八番 ◎涙の家 全十六卷

黃金町 黃金館 電話一六二七 十月六日より特選新寫眞上場 ▲新派悲劇 慈母の眞心 全五卷 ▲大活劇 星の魂 西部劇 ▲舊劇 怪刀虎王丸 全七卷

本町一丁目 喜樂館 電話九七番 十月七日より新寫眞上場 都にあこがれて 全五卷

明治町 浪花館 十月九日より浪界大立物 龍甲齋虎丸一行 ▲外數拾名 本町五丁目 電車終點 浪花座 電話二二三八番

山村運秋季 大温習會 午後五時開演

水車唐箕製造 京城元町二丁目 飯田工場 電話一四七

回第三の眼 全卌一卷 山中鹿之助 全六卷

京日案内

店員 內地人二名入用年齡十六歲以上高等小學卒業程度本人の希望により夜學差支なし 黃金町通十一龍山驛前電話一〇〇七 村木商店

電話 至急買入たし 京城黃金町二丁目二番地 電話二六一五番 小川

賣家 新築 紳士向住宅二階建 湯殿水道電氣瓦斯アリ庭廣ク木多シ 京城本町…

古本 ●高價買入●無比御試 電話參照…

募集 小店員 十名 但シ內地人小學卒業程度 希望者ハ本人來談アレ 京城 德本京城支店

易斷 南大門驛前 七 吉武旅館内鑑定 電話四三九

貰兒 但し生後五六ケ月迄の男兒實方愛兒家 京城本町二の一八(電二六七八)

店員 入用年齡四十歲前後の者本人來談を乞ふ 本町二丁目 金旅館 電話六五番

月俸 百圓以上の優秀外交員募集 東洋電池株式會社 京城南大門通三ノ二六

招聘 外交員一名 內勤社員一名 京城南大門通…株式會社

讓家 …本町四丁目 詳細左記へ御照會ノ方ハ 社内 多田

金銀地金商 德力本店 出張所 京城明治町一五九番地 電話一五七二番

梅毒を早く治せ
最新徹底的治療藥の發見
頑固重症程よくきく腦、鼻咽喉が治り精神爽快となる

代理店 京城府本町四丁目 仁壽堂 柴崎豐本店 東京市本鄉區眞砂町九號 大阪市南區… 仁壽堂 柴崎豐支店

改良精撰 SSS 粗布 象冠大尺布 其他各種綿布 發賣元 合資會社 和田爲商店 大阪市安土町壹 受信略(オサカワダタメ)

賀化病院 京城明治町一丁目 電話二四〇番 內科 小兒科 入院隨意 施療す 毎日五名を限り 醫學博士 古城憲治

上等根炭破格提供 壹俵金壹圓四拾錢也 但一口拾俵以上 配達付 ●右壹萬俵限特價ヲ以テ提供仕候 ▲一口壹百俵以上ノ方ニハ特ニ御相談可仕候 京城府古市町四十三番地 東亞商工株式會社 電話九四一番七三一番一六九番

ビオフェルミン
腸疾患の治療及豫防並保健上 ビオフェルミンの服用を推奬す
糖化菌を含有する乳酸菌製劑ビオフェルミンの効果は全醫界に認承せらるゝに至る。腸疾患の治療及豫防。糖尿病。腎臟炎。小兒綠便。常習便秘に對し第一に本劑の服用を推奬す
粉末及錠劑あり 全國知名藥店に販賣す
(127)

浮草 (75)

入江新八 作　守田早苗 畫

波の音（四）

秋子と道代とは思ひ掛けない處へ、ひよつくりと額薬太郎がやつて來たので、本當に吃驚した。偶然に額が此所へやつて來たのか。或は自分達が來たことを知つて後を追つ掛て來たのか、何方にしても餘り不思議なので、秋子は人違ひではないかと思つた。けれども、一目見ると道代も「アラ」と云つて驚いて。

「額さんが……」と云つたので、それは見違ひではないことは分つた。其所で秋子は、直ぐに額に自分達の居ることを知らせようかと思つたが。若し偶然とすれば、今此所で直に自分達のゐることを知らすのは、偶然廻つた不思議な邂逅とすれば、餘りにその興味を安く取り扱ふやうに思つたので、暫らく自分達の居所を知らさない方が好いと思つた。

若しまた、自分達の此所へ來てゐることを知つて後を追つて來たとすれば――、併し留守の女達に額へは川尻を知らしては不可ないと注意してあつたのだから、額が知りやうはない、一ごうで。此方から額を呼び寄せやうとは秋子は思つてゐたのだけれど、それ迄は暫く兩人の行先を額に秘密にして置かうと思つてゐたのだ）でも知つて來たのなら、暫らくでも逢はない方が面白いと秋子は思つた。

それで、海水着を着た儘、秋子は道代に手眞似をして、額には分らぬやうにそつと裏口の方から拔けて海岸へ出た。その間縫道を兩人はクス〳〵笑ひ乍ら、逃げるやうに驅ち登つたり驅ち降りたりして、やつと海岸へ出たのだつた。岩角から砂の上に兩人が飛び降りた時に、兩人は思はず聲を揚げて笑つた。

「まるで、何かに追つかけられてゐるやうだつたはね。額に私達の姿は分りはしなかつたでせう」

「い、些とも氣がつかなかつたやうで御座いましたは。でも、宿屋の人に今頃は聞いてお出でゞせうね」

「サア、私達が出てゐることを知つて來たのですとね……でも自分獨り偶然來たのかも知れないわ。一昨年此處へ額と一緒に來たことがあるのですから…」

「そんなら、一應先生に額さんはお報らせする筈ですわ……それにツイ此間旅行からお歸りなすつたのですから……」

「それもさうね、それは今日あなたが額のとこへ行く筈になつてゐるのだから、獨りで無斷に此處へ來る筈はないわね、ぢや矢張り私達の來てることを知つて來たんだらうか。誰かゞ知らしたのか知ら、豐子が喋つたのかも知れないわね」

「何方にしても額さんがお出でなすつたことは面白ございますわね」

「さうね、一寸おもしろい…」

秋子はさう云つたが、自分が道代を額から引離して暫らく額に人を逢はせないやうにした計畫は早くも破れてしまつたことを思つた。併し、これはさうとして、此處へ額の來たことは愉快なことに相違なかつた。

兩人は海水着の輕快な姿で、水に飛び込んだ。兩人共泳ぐことは上手ではなかつたが、少し位波に浮ぐことは出來た。彼女等は波にさらはれては頭から潮を冠つて酷い目に逢つた。その都度キャッ〳〵と云つて笑ひ興じた。さうして手をつなぎ合つて深水へ這入つて波を背にして渚の方へ打つ立つて、波を躍越へ〳〵した。阿彌陀に冠つてゐる海水帽が午後の煙々とした日光を受けてゐた。

宿屋の裏手の岩角に額は立つてゐた、其所から彼は望遠鏡の波を合せて、今海水に浴してゐる兩人の姿を見てゐた、何もかもがはつきりと見へた。彼は道代の笑顔にその眼鏡の筒先を當がつて、自分も微笑してゐた。

やがて、秋子と道代とは疲勞て、宿に歸つて來た。兩人が部屋に飛び込むと、其所に額が微笑み乍ら坐つてゐた。

「まあ、何時あなた來て？」秋子は云つた。秋子は少し慈るやうな調子だつた。

「來て、惡かつたですか？」額は落ちついて、云つて道代の方を見て笑つてゐた。

河原眞道書

產婦人科 二宮醫院 壽町 電話二二〇 京城 醫學士 二宮亮吉

將棋新手合（三）

於京城旭町三ノ一 滿洲將棋所

▲七段 溝呂木光治（東京）
△三段 熊谷順太郎（京城）

角落 圖は前號指了迄の局面 ▲持駒 熊谷氏 ナシ

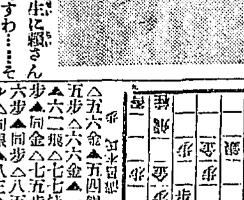

△五六金▲五四銀△三七角▲五五歩△六六金▲一四歩△六八飛▲六二飛△同金▲七七桂▲七四歩△同歩▲同歩△八五歩▲八四金△八六歩▲同歩△八五歩▲八七歩ナル△同銀▲八三金△七六銀▲四六歩△八八飛▲八一歩

（以下次號）

十月十一日

（舊暦九月十一日）火曜日 丁未 八白 暗劍 卯寅 赤口 尾宿 收

▼九紫 ▲幸運盛大にして容易に利得を占む何事も進むほど大吉
▼八白 ▲不如意千萬の事から損すれば焦るほど損害を増すべき日
▼一白 ▲焦立ては紛紜生じ易く靜かに進めば相當の効果を見る日
▼二黑 ▲物事反對に來るべく氣の挫けを生じ安し油斷禁物の日
▼三碧 ▲平穩なるも動もせば纏れを生じ易し結納結婚開店は凶
▼四綠 ▲動資の日新事見合せ女は行儀小兒は衛生を守るべし
▼五黄 ▲急いでも事々に進行を妨げらる、日心靜かに圖るべし
▼六白 ▲優推な日心を正しく持てば凡そ何事に用ひても成功す
▼七赤 ▲一日中愉快の日開店旅行金談は固より入學結婚等又吉

パン 品質本位 神戸五 電話二一〇番

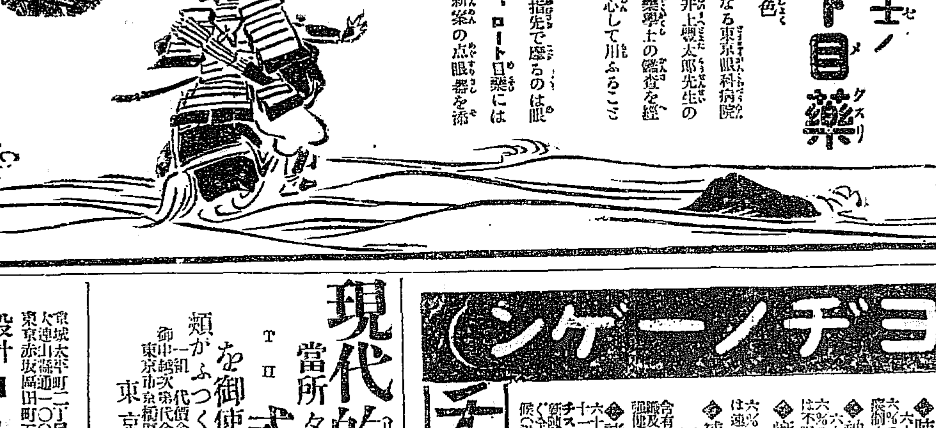

アラユル眼病に見事的中する

井上博士ノロート目藥

ロート目藥の特色

△眼科を以て有名なる東京眼科病院長獨國醫學博士井上豐太郎先生の處方に係り大前藥學士の鑑査を經たれば患者は安心して用ふることが出來ます

△病眼を不潔い布指先で擦るのは眼の爲に惡いから。ロート目藥には消毒した布と新案の点眼器を添へてあります

商標

藥は必ず思立たら時買給へ

定價〔徳用壹圓・大瓶五拾錢 中瓶參拾錢・小瓶廿錢〕

本舗 東京 大阪 山田安民藥房

◎全國各藥店にあり

沃度療法（第三ヨヂーノーゲン）

靜脈注射の妙なる主治醫に依藥の注射を求めらるべし（左記治驗例は時々販將上より）

治驗例

一、神經衰弱 併發 肺尖カタル 關節リウマチス

患者 H、T、 二十六歳 會社員 醫學士 杉野彌四郎
主訴 頭内腦悶、頭重、頭痛、健忘、全身倦怠、食欲不振、兩側膝關節に疼痛あり、兩側肺尖に咳嗽、喀痰あり、午後微熱三十七度五分あり
療法 第三ヨヂノーゲン隔日注射三回にて頭重頭痛去り全身倦怠減少、七回にて兩膝痛輕減、更に三回にて正常に復したる例あり

二、慢性痳疾 併發 副睾丸炎

患者 柳○○ 三十一年 會社員 醫學士 鈴田 郎
主訴 三年前得たる痳疾再發、會陰部に鈍痛あり左睾丸大となり壓痛激しく、體溫三十八度五分
療法 第三ヨヂノーゲン注射至十回にて症狀總て去る

三、喇叭管炎 併發 内膜炎

患者 村○た○ 四十一歳 醫學士 八賀益造
主訴 兩側下腹部に牽引性疼痛あり頭痛四肢冷却腰痛あり「コシケ」多し
療法 第三ヨヂノーゲン注射三回頃より輕快の感あり、十回に及んで頭痛腰痛四肢冷却の感全く去り、數年來感ぜざる愉快の感ありと

四、坐骨神經痛

患者 木○○ 五十歳 醫學士 八賀益造
症狀 二ケ月前より激烈なる坐骨神經痛に惱まされ百方醫治を盡すも疼痛去らずと
療法 第三ヨヂノーゲン注射一回疼痛輕減、五回にて全く無痛となる

右の外腺病、黴毒、喘息、肥厚性鼻炎、除薬症、脚氣、貧血症に偉効あり

詳細説明書、治驗例多數御希望の方はハガキにて御申込次第贈呈

大阪市備後町（電本八八〇〇 振大阪四六〇七） 東京市米町（電銀六二九〇 振東五三六四六〇） 高木商店藥品部

「ヂエ」沃度發賣元

注射を受け難き人の爲め内用沃度劑左の如し

◎肺結核肋膜炎用 チエコール特壹號 六十膠球壹圓六拾錢 二百五十膠球參圓五拾錢 六％の沃度は結核菌を減殺し配合劑は健胃下熱咳止喀痰止の効を上ぐ

◎神經衰弱用 チエコール特貳號 六十膠球參圓六拾錢 二百五十膠球參圓五拾錢 六％の沃度は神經衰弱を根本的に強健化し配合劑は不眠倦怠鎭靜の効を上ぐ

◎痳疾用 チエコール特參號 四圓七拾錢 六％の沃度は痳病毒を減殺し配合劑は速に止痛止膿の効を上ぐ

◎補血強壯結核豫防用 チエコール四號（小兒用）六十膠球三圓五拾錢 チエコール五號（大人用）六十膠球四圓五十錢 含有沃度は造血機能及全身細胞の活力を促し病細胞及結核菌の發育を禁壓す、且つ腺病質の小兒の強健となること實に偉大なり

◎諸慢性症用 チエコール六號 六十膠球五圓五拾錢・二百五十膠球二拾一圓五拾錢 十一％の沃度は良く黴毒、神經痛、關節炎、リウマチス等の消炎（慢性胃腸カタル、子宮内膜炎等）新陳代謝促進（動脈硬化）等に實に想像外の奏効を呈す全國有名藥店にあり、品切の節は發賣元へ御申越候

チエコール

現代的美人となるには？

當所々長の發明にかゝる TH式豊頬器 を御使用なさい

頬がふつくりとばら色となる

御申込は一組代價金五圓（送料共）代金引換にて郵送致します

東京市京橋區南紺屋町九番地 東京發明研究所營業部 電話京橋五八五番

京城太平町二丁目十六番地 電話一九七七
大連山縣通一〇〇 電話二〇四五
東京赤坂區田町五丁目一番地 電話新橋三七九六

設計監督 中村建築事務所

朝鮮銀行建築顧問 工學士 中村與資平
獨逸工學士 アントンフエーレル
工學士 久留弘文
技師 岩崎德松
工學士 宗像主介
技師 船曳杢一

△はづかしくて！

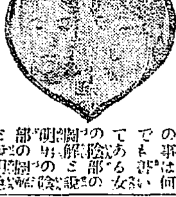

親にも兄弟にも聞かれぬ男と女の事は何でも詳しい でもある女の陰部、男の陰部の解剖、起る理由 男女生殖器 戀の起る理女の月經の起る理 い出來る法等この（男女生殖器全書）望みの方は七十錢送れ

東京市小石川大塚仲町 佐藤書店

釜山商店案內

洋鋼鐵道船舶土木建築材料其他工業諸器械附屬品商 角野商店 釜山辨天町 電話三三番 (振替京城一二九)

酒精 燒酎 西貢米 碎米 大豆 砂糖 麥粉 食料品 福榮商會 釜山埋立新町

洋酒・罐詰 糖粉・官煙 あづまや商店 電話三五九番

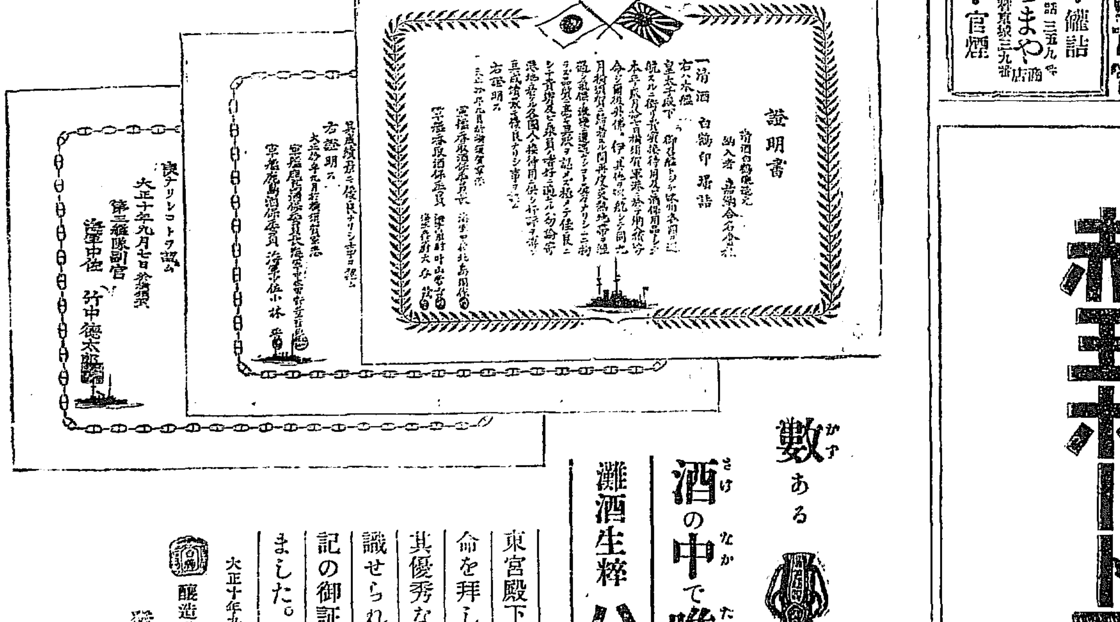

證明書

數ある酒の中で唯一つ!!!

灘酒生粹 ハクツル

東宮殿下御外遊に際し御用命を拜したる清酒白鶴印は其優秀なる品質を中外に認識せられ御回駕に銜つて上記の御証明書を下附せられました。

大正十年九月

醸造發賣元 嘉納合名會社

發賣元 仁川本町三丁目 合資會社 增田屋商店 電話一〇九・五九番

京城旭町一丁目 合資會社 增田屋支店 電話二五四番

赤玉ポートワイン

赤！
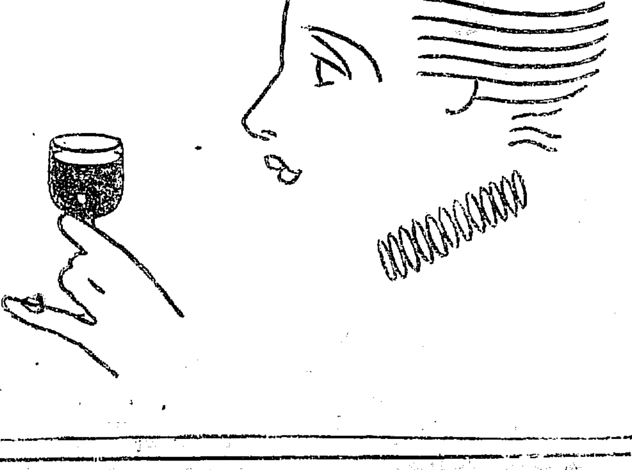
そは青春の純に耀く血の色！希望に燃ゆる血の光！あだかも似たり赤玉の美味と滋養の葡萄酒に朝夕したしむ老の若やぎ！